TÖÖPUNALIPU ORDENIGA
NLKP XXV KONGRESSI NIMELISE
VINNI
NÄIDISSOVHOOSTEHNIKUMI

Vinni info

NR. 11 (16) DETSEMBER 1987. A.

AASTAVAHETUSEKS

Lugupeetud kaastöötajad! Aasta viimases infolehes on sobiv teha esimesi kokkuvõtteid aasta jooksul tehtust ja rääkida ka uueks aastaks kavandatavast.

Juba praegu võib kindlalt öelda, et riigile piima, liha, teravilja ja kartuli müügikohustused täidame. Võlgu jääme köögivilja müügil, eeskätt peakapsa mittevalmimise tõttu.

Ökonoomilised näitajad selguvad jaanuarikuus, aga juba praegu teame, et kulutused on varasemate aastatega võrreldes suurenenud. Ökonoomikateenistuse ülesandeks jääb välja selgitada, olid need tingitud ebasoodsast aastast või oli ka ebamajanduslikkust.

Käesoleval aastal on osakondadel varasemast avaramad õigused oma töötajate palga, preemia ja olmetingimuste lahendamisel. Demokraatia rakendamine võib aga segadust põhjustada, kui otsuseid tehakse küsimust põhjalikult läbi arutamata. Nii juhtus Vinni osakonnas loomakasvatusjuhtide valimisega. Vigadest tuleb õppida ja demokratiseerimisprotsess peab jätkuma.

Heaks võib pidada osakondadevahelisi suhteid töö organiseerimisel põllutööde perioodil. Arusaamatusi aegajalt on, kõige enam Küti ja Viru-Jaagupi osakonna vahel. Nende vältimine edaspidi on direktori asetäitjate ja peaspetsialistide ülesanne, nimetatud töötajad, eriti peaspetsialistid, ei tundnud end alati kõige kindlamini. Loodan, et isemajandamise arenedes spetsialistide osa majandi töös suureneb.

1988. aastal läheb majand üle isefinantseerimisele ja hakkab maksma «Seadus riiklikust ettevõttest». Prognoose muutuste kohta on praegu raske teha, sest majandusnormatiivid saabuvad meile väga visalt. Kõne all on olnud ka sovhooside kolhoosideks üleviimine, et lahendada finants- ja majandusküsimusi operatiivsemalt. Kõige hea kõrval tuleks sel juhul lahendada töötajate varustamine liha ja piimaga üleplaanilise toodangu arvelt. Majandi tootmise intensiivsus on aga küllaltki kõrge, nii et see meil kergeks ei kujune.

Praegu on meil põhiküsimuseks uutele majandamistingimustele vastava 1988. aasta tootmis-finantsplaani koostamine. Selle täpne täitmine edaspidi kindlustab meie kõigi hea käekäigu.

Soovin kõigile kaastöötajatele head aastalõppu ja edu uue aasta ettevõtmistes!

Juhan RATNIK,
direktor

HEAD UUT AASTAT!

Vinni NST administratsioon, parteikomitee, ametiühingu- ja komsomolikomitee tänavad kõiki töötajaid, tööveterane, õpetajaid ja õpilasi 1987. aastal tehtu eest ning soovivad kõigile head uut aastat! Palju õnne, tugevat tervist ja uusi kordaminekuid 1988. aastal!

MIDA LOOMAKASVATAJA OOTAB AASTALT 1988?

Käesoleva aasta töötulemused loomakasvatuses on juba selged. Riigile müügi kohustused täidame — piima 15. detsembriks ja liha 24. detsembriks.

Saabuva aasta riiklikud müügikohustused suurenevad. Nii peame liha andma käesolevast aastast rohkem 50 ja piima 330 tonni. Eeldused ja võimalused nende nõudmiste täitmiseks on. Juba tänavu loodame jõuda piimaga 1988. a. riigiülesande täitmise tasemele, rohkem tootmise suurenemist ette näha ei ole, sest lehmakohtade vähesuse tõttu ei saa suurendada lehmade arvu. Omajagu on tegemist ka toodangu senise taseme hoidmisega, sest sellega on raskusi mitmes farmis (Vetiku, Roodevälja, Sõprus). Peamine põhjus on paljude kogenud ja tublide lüpsjate vanaduspuhkusele minek ja neile sobivate asendajate mittesaamine. Head kogenud lüpsjad nõuavad ka häid korteritingimusi — enamasti individuaalelamuid, neid majandil aga pakkuda ei ole. Ilmselt jääb elamuprobleem veel pikemaks ajaks mõjutama meie piimatootmist.

Väga tähtis on vanade lüpsikarjalautade rekonstrueerimine, seni on käinud see väga vaevaliselt. Majandi esmane ülesanne olgu vanad laudad nüüdisaegselt mehhaniseerida ning töö- ja olmetingimusi nendes parandada, et noortel inimestel oleks laudas meeldiv töötada. Seda ootame algavalt aastalt ja igalt järgmiselt samuti.

Liha riigile müügi suurenenud nõudmisi lubab täita aastavahetuseks sigalatesse jääv suurem lihamass, võrreldes möödunud aastaga. Püstitame ülesande realiseerida sead kõrgema eluskaaluga, vähemalt 115 kg. Liha tootmise kasvu limiteerib meil praegu põrsaste saamine. Valdav enamik meie poegimissigalaist vajab kapitaalremonti, lisaks on vaja üht uut poegimissigalat. Seda hakatakse ehitama alles 1989. aastal.

Loodame, et uuel aastal töötavad meie tublid põrsakasvatajad raskustele vaatamata senisest veelgi paremini ja saavad oma emistelt võimalikult rohkem põrsaid, neid säilitavad ja tervetena sigalatesse üle annavad.

Loomakasvataja loodab, et uuel aastal kogutakse suuremad saagid kui tänavu, et koristusajal ei teeks vihm liiga, et söödad oleksid kvaliteetsed ja loomadele toodangu allikaks, mitte aga hukkumise põhjustajaks.

Lõpuks soovime, et uuel aastal suureneks loomakasvataja peremehetunne ja kaoks jäädavalt minnalaskmise meeleolu — seda nõuavad meilt ka uued majandamistingimused.

Uno INNO,
peazootehnik

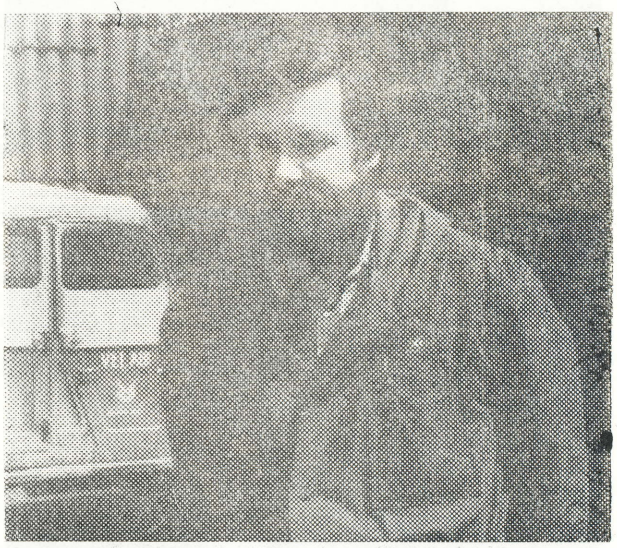

Abitootmiskompleksi juhataja Tiit Eenmaa on «peasüüdlane» selles, et rohukuiviste tsehh on juba kaks aastat töötanud töövõtulepingu alusel.

PARTEIKOMITEES

Vinni NST parteikomitee pidas novembrikuu istungi väljasõiduga Viru-Jaagupi osakonnas. Põhjuseks oli Viru-Jaagupi parteibüroo ebarahuldav majandustegevuse, ideoloogilise ja parteiorganisatsioonilise töö juhtimine. Aru andsid parteibüroo sekretär Gerda Nirk ja teised büroo liikmed. Majandustegevuse kitsaskohtadest rääkis pikemalt osakonna juhataja kommunist Hubert Jürgen.

Viru-Jaagupis on viimastel aastatel olnud suuri raskusi põllutööde õigeaegse ja kvaliteetse tegemisega, mille tagajärjel on langenud põllukultuuride saagikus. Objektiivsete põhjustena tõi sm. Jürgen esile traktoristide ja traktorite nappuse. Teiste osakondadega võrreldes on Viru-Jaagupis traktoreid 1000 ha maa kohta 11,0 (majandi keskmine 14,6), ka traktoristide arv on 1000 ha maa kohta majandi keskmisest tunduvalt madalam. Taimekasvatuse ebarahuldav olukord pole tingitud mitte ainult traktorite ja traktoristide nappusest, languse tendents pääses mõjule osakonna juhtivkaadri muutumisega. Seega peituvad parteibüroo töö vajakajäämised kaadriga tehtava töö puudulikkuses. Kauaaegne põllundusbrigadir, parteibüroo liige Meeri Koppel nimetas peamise põhjusena osakonna praeguse juhtkonna omavahelist sobimatust, millest tingituna on töö organiseerimine halb, töödistsipliin nõrk ning minnalaskmismeeleolu. Parteikomitee sekretäri asetäitja Tõnu Reissaar esitas otsese süüdistuse osakonnajuhataja Hubert Jürgenile: ta pole suutnud luua spetsialistidest meeskonda, kes oleks võimeline tagama tootmisplaanide täitmist.

Parteibüroo töö parandamiseks võeti vastu asjakohane otsus ning koostati järgmise aasta tööplaan. Kaadri vastutuse tõstmiseks soovitas parteikomitee Viru-Jaagupi parteibürool kuulata oma istungitel osakonna juhtivtöötajaid ja anda seal parteiline hinnang igaühe tegevusele.

Keskuse parteitsehhiorganisatsioonis kuulati pearaamatupidaja Marve Morgeni ja peaökonomist Virve Lille informatsiooni majandi finantsmajanduslikku olukorra kohta isemajandamisele ülemineku eel.

Enno-Are MÄHAR,
parteikomitee sekretär

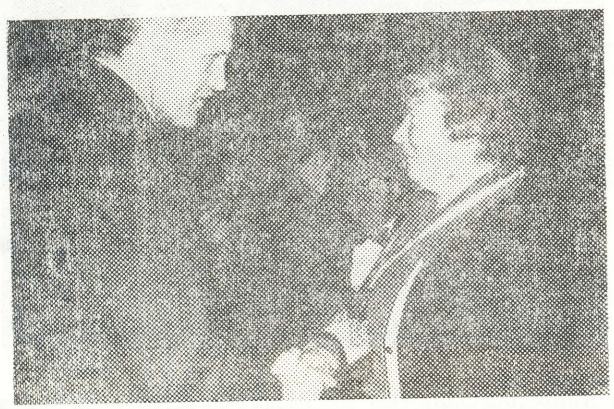

Tööveteranide päeval Vinni klubis. Ülal: esireas Anna Heiskonen ja Feodora Väinsalu. All: Asta Jurelevitš on üks neist, kes sai Vinni NST mälestusmedali.

Komsomo'ie'u

ÜHT-TEIST MEIST ENDIST

Aastaring hakkab täis saama. Igaühele meist oli see erinev — kellele sündmusterohke ja kirev, kellele argipäevasem ja hallim.

Meie riigis toimuvad ümberkorraldused, samuti keskkonnakaitseprobleemid ja poliitilised suursündmused peaksid ka meid, noori, aktiivsemaks muutma. Kahjuks see siiski nii ei ole. Enamikus meist on juurdunud kõrvaltvaataja hoiak, äraootav seisukoht. Ennast liigutatakse ainult siis, kui kopikas kõliseb. Ometi on igaühel oma soovid ja mõtted. Midagi võiks teistmoodi olla, midagi saaks paremini teha. Enamasti jäävad sellised mõtted aga teelaua ja nurga taga räägituks. Ollakse lihtsalt ükskõiksed ja loiud kõige ümbritseva suhtes. Seda näitas ka oktoobri lõpul peetud majandi komsomolialgorganisatsiooni aruande- ja valimiskoosolek. Tekkis küsimus, kas koosolekut üldse läbi viia, sest 140-st ÜLKNÜ liikmest oli kohal 40. Kohaletulekut ei pidanud vajalikuks mitu tsehhiorganisatsiooni: Kaarli — sekretär Aivar Järv, Vetiku — sekretär Küllike Uustalu, Viru-Jaagupi — sekretär Lembit Tamm. Nimetatud seltsimehed ei ole puudumise kohta ka mingit seletust andnud.

Et meil üldse midagi paremaks muutuks, on vaja alustada iseendast. Tuleb sundida ennast töötama ja tegutsema paremini, midagi konkreetset ära teha. Sugugi tähtsusetul kohal ei ole siin ühiskondlik tegevus.

Ükskõiksusega puutub komsomolikomitee järjest kokku. Näiteks suvel korraldatud ülevabariigiline söödakoristuse hoogtööpäev piirdus sisuliselt ainult raha ülekandmisega. Sügisel organiseeritud keskkuse noorte kapsakoristuse hoogtööpäeval oli 30-st noorest kohal ainult 7. Üks viimane nurjunud üritus oli ühiskondlikus korras noorte «kaasaaitamine» Vinni—Vilde keskkooli ehitusele, ometi lähevad ju meie lapsed sinna varsti õppima.

Kuigi me kõik oleme üksmeelselt demokratiseerimise poolt, jääb mulje, et oleme selle vastu. Tundub, et «stiimuliteks» peavad endiselt olema ainult käsk ja karistus. Mõelgem sellele ja tehkem oma järeldused!

Kokkuvõtvalt võib öelda, et eks meie, noored, ise kujundame vanemate kolleegide suhtumise endisse, majandi noortesse. Kuid nagu ütleb vanasõna, pole halba heata. Ei tahaks, et lugejal jääks meie majandi komsomoli- ja noorteelust kurb pilt. Vastukaaluks on panna ka kordaminekuid ning palju igati aktiivseid ja tublisid noori. Kuigi arvult on neid vähem, suudavad nad kaalukausid tasakaalus hoida, ega muidu ei oleks Vinni NST komsomoliorganisatsioon rajoonis oma alagrupis sotsialistlikus võistluses II kohal. Need on noored, kes tahavad alati midagi teha, kelle abita ja kaasalöömiseta poleks võimalik ühegi ürituse korraldamine. Nende aktiivsete noorte seas on Kersti Riivits, Einar Ohov, Jaan Margus, Mart Nestor, Risto Koppel, Maarika Pähklemäe, Jaan Palu, Kalmer Visnapuu jt.

Tootmistöös on silma paistnud traktoristid Andres Süld, Urmas Nõlve ja Viktor Ivanov; lüpsjate hulgas on tublimad Klavdia Kostap ja Lembit Murdjõe. Peale majandisisese tunnustuse on need noored saavutanud ka häid tulemusi ülerajoonilises maanoorte sotsialistlikus võistluses. Tublid on autojuhid Ain Ööpik ja Einar Alanurm.

Et elu huvitavam oleks, on vaja eelkõige ise tahta, nii ütlevad noored. Soovin komsomolikomitee nimel kõigile meie majandi noortele rõõmsat ja teguderohket uut aastat!

Kalev LAPPARD,
Vinni NST komsomolikomitee sekretär

ÕNNITLEME TÖÖVETERANE!

24. detsembril tähistab 85. sünnipäeva tööveteran Anna Puu Mõdrikult, 29. detsembril 80. sünnipäeva Mihkel Kustin Kaarlist. 65. sünnipäev on 10. detsembril Andrei Muhinil ja 31. detsembril Ljubov Salamoval Roodeväljalt, 29. detsembril Klaudia Kurikkol Kaarlist ja 15. detsembril Anna Veisbergil Vetikust. 19. detsembril tähistab 60. sünnipäeva Vaike Aru Vinni osakonnast.

● **Remonditöökojas on hoolsamaid, alati abivalmis töömehi lukksepp tööveteran Jüri Eha.**

TERVISEPÄEV VINNI NST-s

1978. aastast alates korraldatakse igal aastal 1—2 korda Vinni NST-s tervisepäevi, mil Tartu Kliinilise Haigla ja Vabariikliku 4. Haigla arstid esinevad loengutega ning annavad abivajajatele individuaalset konsultatsiooni. Ürituse algatajad olid direktori asetäitja Leo Saluste ja naistenõukogu (esinaine Esta Anton). Nende aktiivsel osavõtul toimuvad tervisepäevad ka praegu.

Käesoleval aastal on toimunud kaks tervisepäeva, viimane neist oli 20. novembril. Majandi ametiühingukomitees koostatud registreerimisnimekirjades oli üle 400 abivajaja, enamik neist said ka individuaalset konsultatsiooni. Oli rohkesti tööd, et koos arstidega nii palju inimesi individuaalselt teenindada. Tervisepäeva aitasid korraldada ametiühingukomitee (Feliks Klemets, Aili Reppo), naistenõukogu aktivistid Silja Kuusik, Urve Toome, Malle Kaarmann, Leeni Saar, Elda Pihlak, Koidu Vilu, Solveig Enkel, Reet Kaljuvee, Aili Tõnisson, Kaja Mäe jt.

Et silmaarstid ei jõudnud kõiki abivajajaid vastu võtta, lepiti kokku, et nad tulevad Vinni uuesti 1988. aastal. Nende tulekust teatame osakondadesse.

Aili JURELEVITŠ

MIITING RÄGAVERE LAHINGUPAIGAS

Alates 1967. aastast peetakse igal aastal Rägavere mõismuuseumi lähistel, Rägavere lahingupaigas, lahingu aastapäevale pühendatud miiting. Käesoleval aastal oli see 15. detsembril. Sel päeval 69 aastat tagasi toimuski Rägavere lahing, kus Eesti Töörahva Kommuuni väeosad (Tartu kommunistlik polk) saavutasid võidu Eesti kodanluse valgete vägede üle.

Tava kohaselt algas miiting pimeduse saabudes, kell viis õhtul. Mälestuskivi juurde tulid põlevate tõrvikutega õpilaste kolonnid Vaeküla Eriinternaatkoolist ja Vinni NST-st ning teised noored Vinnist, Vaekülast ja mujalt. Vinni NST parteikomitee sekretär Enno-Are Mähar avas miitingu ja andis lühikese ülevaate 69 aastat tagasi toimunud sündmustest. Õpilased lugesid luuletusi, asetati lillekorvid mälestusmärgi jalamile. Kõlasid orkestrihelid ja saluut lahingus langenute mälestuseks.

Lahingupaigas süüdatud lõkked meenutasid ammuseid lahinguid veel pärast miitingust osavõtjate lahkumist.

August KONDOJA

AMETIÜHINGUKOMITEE PRESIIDIUMIS

● Vinni NST ametiühingukomitee presiidium arutas 26. novembril 1987. a. individuaalmajade ehitamist laenuga. Presiidium otsustas kinnitada Albert Raikeruse ja Aleksander Virolaineni (Vetiku) ning Valdo Tali (Kaarli) avalduse selles osas.

Ehitustöölise Vassili Piontiku (Vinni alevik) avalduse rahuldamisega tekkis tõrge, sest presiidiumi liikmete arvates pidi olema teisi soovijaid, kellel on suuremad õigused (kauem majandis töötanud). Ehitajate ametiühingukomitee esimees Aivar Kempi selgitas, et suure ehitusmahu tõttu tuleb Vinni aleviku maja valmis ehitada väljaspool tööaega ning selliste tingimustega oli nõus ainult V. Piontik. Presiidium rahuldas avalduse.

● Küti osakonna ametiühingukomitee arutas Sirje Sõropjatova haigusrežiimi rikkumist. Olles haiguslehel, tarvitas ta alkoholi. Osakonnakomitee otsustas haigustoetust mitte välja maksta. Presiidium kinnitas osakonnakomitee otsuse ja tühistas haiguslehe kogu haigusperioodi ulatuses.

● Sõpruse osakonna ametiühingukomitee arutas osakonna karjaku Sergei Borodjuki haigusrežiimi rikkumist. Olles haiguslehel, ei viibinud ta sellel ajal kodus, käis Kiviõlis ilma arsti loata. Komitee otsustas mitte välja maksta haigusraha alates 29. septembrist kuni 30. oktoobrini 1987. a. Presiidium kinnitas osakonnakomitee otsuse.

● Presiidium kinnitas 1987/88. hooajaks järgmised klubi mittekoosseisulised ringijuhid: Silvia Taremaa — laste näitering, Lea Miller — laste lauluring ja tööveteranide lauluansambel, Helgi Kaljend — tööveteranide tantsurühm, Kalev Lappard — laste tehnikaring, Maimo Loite — käsitööring, Svetlana Jefimova — aeroobikaring, Mart Nestor — diskoring, Ingel Mäoma — lilleseadering.

OOTAME ETTEPANEKUID!

Lugupeetud sovhoosi töötajad! 1988. a. 1. jaanuarist hakkab kehtima NSVL SEADUS RIIKLIKUST ETTEVÕTTEST. Kolmeteistkümnes paragrahv käsitleb töökollektiivi sotsiaalset arengut, kus on öeldud, et ettevõte on kohustatud hoolitsema töö- ja olmetingimuste parandamise, oma töötajate ja nende perekondade ning sõja- ja tööveteranide huvide ja vajaduste rahuldamise eest.

Ettevõtte töökollektiiv, iga töötaja teenib oma kõrgtootliku tööga vahendeid ka sotsiaalse arengu jaoks. Võimalused rahuldada sotsiaalsete hüvede vajadusi sõltuvad ettevõtte töö lõpptulemustest ja kollektiivi isemajandamistulust. SOTSIAALSE ARENGU KÜSIMUSI OTSUSTAB TÖÖKOLLEKTIIV.

Lähtudes ülaltoodust ja võttes arvesse, et koostamisel on 1988. aasta kollektiivleping, palume majandi töötajatelt, samuti ühiskondlikelt organisatsioonidelt, sõja- ja tööveteranidelt jt. ettepanekuid sotsiaalse arengu valdkonnast.

Need ettepanekud võiksid käsitleda töötingimuste parandamist, töökohtade korraldamist, töö organiseerimist, sanitaarnormide ja ohutustehnika olukorra parandamist, ühistoitlustamist, meditsiinilist teenindamist, elamuehitust, elamute remonti, klubi ja spordihoone tegevust, abi noortele peredele ning sõja- ja tööveteranidele, elamistingimuste parandamist ja teisi küsimusi, mida tahaksite näha uues kollektiivlepingus. Ettepanekud palume teha kirjalikult ja saata Vinni NST ametiühingukomiteesse märgusõna all «SOTSIAALNE ARENG». Kui ettepanekut on võimalik rakendada, siis teeme seda, ning kui majanduslikud võimalused lubavad, lülitame selle kollektiivlepingusse.

Vinni NST ametiühingukomitee

JUUBELISÜNNIPÄEVI

50. sünnipäeva tähistasid 1. detsembril autojuht Are-Enn Valk ja 20. detsembril traktorist Vladimir Nutonen Viru-Jaagupi osakonnast ning 4. detsembril autojuht Maria Vassiljeva ja 22. detsembril emisetalitaja Aldona Avinene Vinnist.

ÕNNITLEME!

● Tööveteranide päeval esines ansambel Feliks Klemetsa juhatusel. Solistid Helgi Kaljend ja Taimi Soosalu.

SPORT 1987

Vinni NST-s on kujunenud heaks tavaks aasta lõpul tõmmata kriips alla ka spordiaastale ja selgitada välja parimad sportlased.

Aasta jooksul saadi medaleid vabariiklikelt ja «Kalevi» meistrivõistlustelt, Viru mängudelt, sovhooside ja tippjuhtide spartakiaadilt. Eesti NSV meistriks tulid võrkpallimeeskond, Merike Suurkivi kergejõustikus ja Vello Akel VTK mitmevõistluses, võrkpalliraiskond tuli Eesti NSV meistrivõistlustel pronksmedalile. Võistkondlikult saavutati ENSV sovhooside spartakiaadil III koht, Viru mängudel II koht ja tippjuhtide spartakiaadil I koht. «Kalevi» noorte meistrivõistlustel ratsutamises võitles Helene Proover välja II ja III koha. Edukalt esinesid 1987. aastal ka meie ralliekipaažid.

Oli see aasta meie sportlastele edukas või vähemedukas, see jäägu asjaosaliste enda otsustada. Loodame, et 1988. aastal on samuti entusiaste, kes leiavad aega ja tahtmist treenida ning võistelda.

Spordiklubi tunnistas 1987. aasta parimateks sportlasteks ja spordiaktivistideks:

kergejõustikus **Jaan PALU** ja **Tiiu PÄRNIK**
suusatamises **Erki PAKKANEN**
orienteerumises **Anu ARE**
võrkpallis **Andrei DEMJANOV** ja **Dagmar PORKVELI**
korvpallis **Ain ÖÖPIK**
VTK mitmevõistluses **Vello AKEL**
males **Kalle KIIK** ja **Asta ORRO**
kabes **Urmas KOPPEL**
lauatennises **Maido PAJUSAAR**
ratsutamises **Helene PROOVER**
koroonas **Aarne PROOVER**
parim meesveteran **Olev PROOVER**
parim naisveteran **Aili JURELEVITŠ**
parim tippjuht **Aivo ALESTE**
parim ühiskondlik aktivist **Mart ORRO**

Head vana aasta lõppu ja parimaid sportlikke kordaminekuid uuel aastal!

Vinni NST Spordiklubi nõukogu

TOIMETUSELT

Infolehe toimetus tänab kõiki, kes tegid 1987. aastal lehele kaastööd või aitasid muul viisil kaasa lehe väljaandmisele!

Et muuta infolehte huvitavamaks ja sisukamaks, on vajalik, et kaastöötegijate pere oluliselt suureneks. Eriti vähe kaastöid laekus osakondadest, farmidest, brigaadidest jt. tootmisüksustest. Ootame ka töötajate soove ja ettepanekuid!

Head uut aastat, seltsimehed!

TELLIGE RAVITUUSIKUID!

1988. aastaks on saadaval järgmised ravituusikud sanatooriumidesse:

● **sanatoorium «Narva-Jõesuu»**

21. veebruarist — 15. märtsini	**osamaks 69.—**
16. märtsist — 8. aprillini,	**osamaks 66.—**
8. aprillist — 1. maini,	**osamaks 54.—**
2. maist — 25. maini,	**osamaks 66.—**
28. maist — 20. juunini,	**osamaks 69.—**
20. juunist — 13. juulini,	**osamaks 66.—**
14. juulist — 6. augustini,	**osamaks 69.—**
7. augustist — 30. augustini,	**osamaks 54.—**
7. augustist — 30. augustini,	**osamaks 66.—**
30. augustist — 22. septembrini,	**osamaks 69.—**
22. septembrist — 15. oktoobrini,	**osamaks 66.—**
17. oktoobrist — 9. novembrini,	**osamaks 54.—**
11. novembrist — 4. detsembrini,	**osamaks 66.—**
4. detsembrist — 27. detsembrini,	**osamaks 54.—**
4. detsembrist — 27. detsembrini,	**osamaks 69.—**

● **sanatoorium «Tervis» Pärnus**

30. jaanuarist — 22. veebruarini,	**osamaks 69.—**
11. aprillist — 4. maini,	**osamaks 69.—**
5. maist — 28. maini,	**osamaks 69.—**
22. juunist — 15. juulini,	**osamaks 69.—**
26. septembrist — 19. oktoobrini,	**osamaks 75.—**
20. oktoobrist — 12. novembrini,	**osamaks 69.—**
13. novembrist — 6. detsembrini,	**osamaks 69.—**

Narva-Jõesuus ravitakse perifeerse närvisüsteemi, tugi- ja liikumiselundite ning günekoloogilisi haigusi, Pärnu «Tervises» perifeerse närvisüsteemi, luu- ja liigessüsteemi ning vereringeelundite haigusi. 1986. aastal kaotasime nende haiguste tõttu 1735 kalendripäeva.

Esitage ametiühingukomiteele avaldus tuusiku saamiseks Teile sobival ajal ning taotlege osakonnajuhatajalt selleks ajaks puhkust. Avaldusele lisaks esitage jaoskonnaarsti või velskri tõend tuusiku saamiseks. Vinni NST autöötajad saavad tuusiku tasuta.

Aili REPPO,
Vinni NST ametiühingukomitee raamatupidaja

LOOMADE SUU- JA SÕRATAUDI VÄLTIMISE ABINÕUDEST VINNI NST-s

Suu- ja sõrataud on äge, väga nakkav sõraliste loomade nakkushaigus, millesse haigestuvad põllumajandusloomadest veised, sead, lambad ja kitsed. Ka inimesed võivad suu- ja sõrataudi haigestuda.

Taudi loomakasvatusfarmidesse sissetoomise vältimiseks on vaja:

1. Keelata loomakasvatusfarmide külastamine farmitööga mitte seotud olevatel isikutel.

2. Hoida töö vaheaegadel loomakasvatushooned lukus.

3. Keelata liha ja piima müük töötajatele otse farmist.

4. Loomade hooldamisel kasutada eririideid ja -jalatseid, mis pärast töö lõpetamist jäetakse lauta.

5. Vältida küllaminekuid kaugematesse piirkondadesse.

6. Hoida korras desobarjäärid loomakasvatusruumide ees.

Elmet SARAPUU,
peavetarst

VABANDAME

Eelmistesse infolehtedesse on sattunud toimetuse süü tõttu vead: Selma Lillemaa tähistas k. a. jaanuaris mitte 70., vaid 75. sünnipäeva. 1. novembril tähistas Mõdrikul 84. sünnipäeva Aleksander Välja (infolehes oli Välva).

VINNI NST INFO

Toimetaja: **August KONDOJA**

Информационный листок Опорно-показательного совхоз-техникума ВИННИ им. XXV съезда КПСС
На эстонском языке.

Maht 0,5 poognat. Tiraaž 1100. Toimetuse telefon 473-49. Tellimine nr. 4689.
MB-12254. Trükikoda «Ühistöö» Rakveres Lai tn. 11. Tasuta